

COMUNE DI
SANTO STEFANO DEL SOLE
(Provincia di Avellino)

Prot. N. 4207
del 09-09-22

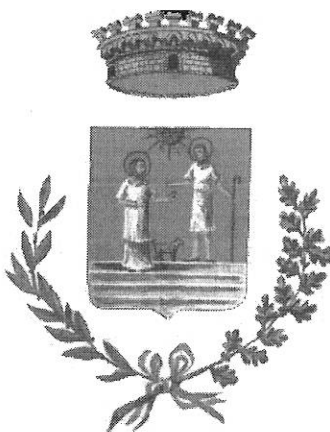

COMUNE DI SANTO STEFANO DEL SOLE

Provincia di AVELLINO

RELAZIONE DI INIZIO MANDATO

ANNO 2022 – 2027

Articolo 4 del decreto legislativo 6 settembre 2011, n. 149

Sommarrio

PREMESSA	3
PARTE I - DATI GENERALI	4
1.1 POPOLAZIONE RESIDENTE AL 31-12-2021	4
1.2 ORGANI POLITICI	4
1.3 STRUTTURA ORGANIZZATIVA	5
1.4 CONDIZIONE GIURIDICA DELL'ENTE.....	5
1.5 CONDIZIONE FINANZIARIA DELL'ENTE.....	5
PARTE II - SITUAZIONE FINANZIARIA E PATRIMONIALE	5
1. POLITICA TRIBUTARIA LOCALE	5
1.1. IMU/TASI	5
1.2. Addizionale Irpef.....	6
1.3. Prelievi sui rifiuti	6
2. EREDITÀ CONTABILE DEL CONSUNTIVO PRECEDENTE	6
2.1. Risultato di amministrazione ultimo esercizio chiuso e fondo cassa	7
2.2. Conto del patrimonio in sintesi da ultimo rendiconto approvato	9
2.3. Conto economico in sintesi da ultimo rendiconto approvato	9
2.4. Fondo di cassa	9
3. BILANCIO DI PREVISIONE FINANZIARIO APPROVATO ALLA DATA DI INSEDIAMENTO.....	10
3.1. Sintesi dei dati finanziari del bilancio dell'ente:.....	10
3.2. Riconoscimento debiti fuori bilancio.....	11
4. INDEBITAMENTO:	11
4.1. Indebitamento dell'ente	11
4.2. Ricostruzione dello stock di debito previsto.....	12
4.3. Rispetto del limite di indebitamento.....	12
5. SPESA PER IL PERSONALE	12
5.1. Andamento della spesa del personale nel bilancio previsionale.....	12

Premessa

La presente relazione è redatta ai sensi dell'art. 4-bis, D.Lgs. 6 settembre 2011, n. 149, recante: "**Meccanismi sanzionatori e premiali relativi a regioni, province e comuni, a norma degli articoli 2, 17, e 26 della legge 5 maggio 2009, n. 42**" per descrivere la situazione economico-finanziaria dell'Ente e la misura dell'indebitamento all'inizio del mandato amministrativo che decorre dal 12 Giugno 2022.

La norma sopra citata dispone:

- 1. Al fine di garantire il coordinamento della finanza pubblica, il rispetto dell'unità economica e giuridica della Repubblica e il principio di trasparenza delle decisioni di entrata e di spesa, le province e i comuni sono tenuti a redigere una relazione di inizio mandato, volta a verificare la situazione finanziaria e patrimoniale e la misura dell'indebitamento dei medesimi enti.*
- 2. La relazione di inizio mandato, predisposta dal responsabile del servizio finanziario o dal segretario generale, è sottoscritta dal presidente della provincia o dal sindaco entro il novantesimo giorno dall'inizio del mandato. Sulla base delle risultanze della relazione medesima, il presidente della provincia o il sindaco in carica, ove ne sussistano i presupposti, possono ricorrere alle procedure di riequilibrio finanziario vigenti.*

La relazione di inizio mandato succede temporalmente alla relazione di fine mandato del precedente periodo amministrativo, pubblicata sul sito istituzionale dell'Ente e trasmessa, a norma di legge, alla Corte dei Conti – Sezione Regionale di controllo.

Tale relazione è sottoscritta dal Sindaco non oltre il novantesimo giorno dall'inizio del mandato. Sulla base delle risultanze della medesima relazione, il Sindaco, ove ne sussistano i presupposti, può ricorrere alle procedure di riequilibrio finanziario vigenti.

Le tabelle che seguono contengono i dati desumibili dai seguenti documenti contabili approvati con atti esecutivi ai sensi di legge:

- Rendiconto della gestione esercizio 2021, approvato con deliberazione di Consiglio Comunale n. 7 del 30/04/2022,
- Bilancio di previsione esercizi 2022/2024, approvato con deliberazione di Consiglio Comunale n. 18 del 08/06/2022,
- Variazione di assestamento generale di bilancio (e salvaguardia equilibri di bilancio), approvato con deliberazione di Consiglio Comunale n.28 del 02/08/2022.

A seguito delle elezioni del 12 Giugno 2022, il giorno 21 Giugno è avvenuto l'insediamento della nuova amministrazione.

PARTE I - DATI GENERALI

1.1 Popolazione residente al 31-12-2021

La popolazione residente al 31.12.2021 è di 2.116

1.2 Organi politici

Gli organi amministrativi, insediatisi a seguito delle elezioni comunali avvenute in data 12/06/2022, risultano così composti:

GIUNTA COMUNALE		
Carica	Nominativo	Data nomina
Sindaco	Gerardo Santoli	13/06/2022
Vicensindaco	Giovanni Toriello	17/06/2022
Assessore	Francesca Festa	17/06/2022

CONSIGLIO COMUNALE		
Carica	Nominativo	Data nomina
Presidente del Consiglio	Gerardo Santoli	13/06/2022
Consigliere	Antonio Bellino	25/06/2022
Consigliere	Matilde Capriglione	25/06/2022
Consigliere	Giovanni Toriello	25/06/2022
Consigliere	Francesca Festa	25/06/2022
Consigliere	Luca Russo	25/06/2022
Consigliere	Pasquale Iallonardo	25/06/2022
Consigliere	Nunzia Pagano	25/06/2022
Consigliere	Francesco Urciuoli	25/06/2022
Consigliere	Carlo Fiore	25/06/2022
Consigliere	Angela Carrino	25/06/2022

1.3 Struttura organizzativa

La struttura organizzativa non risulta variata rispetto alla data di conclusione del precedente mandato.

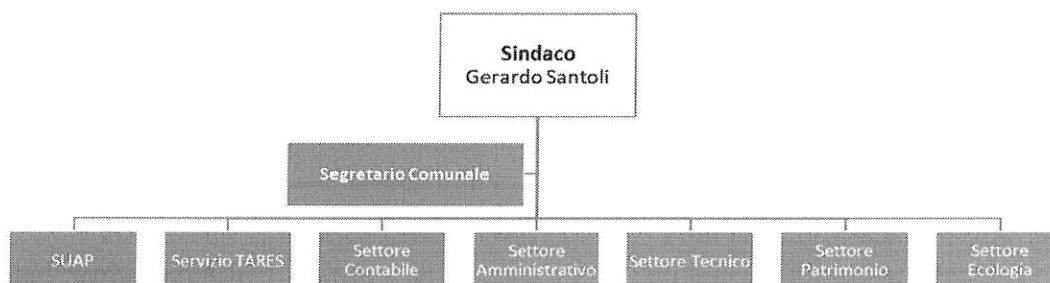

1.4 Condizione giuridica dell'Ente

Rispetto al precedente mandato, non risulta variata la condizione giuridica dell'ente.

1.5 Condizione finanziaria dell'Ente

Nel mandato amministrativo precedente, l'Ente non ha dichiarato il dissesto finanziario ai sensi degli artt. 244 e 246 del TUEL né ha fatto ricorso alla procedura di riequilibrio finanziario pluriennale ai sensi dell'art. 243-bis del TUEL.

PARTE II - SITUAZIONE FINANZIARIA E PATRIMONIALE

1. POLITICA TRIBUTARIA LOCALE

Si riportano di seguito le aliquote e tariffe relative al primo anno del mandato (anno 2022).

1.1. IMU/TASI

Relativamente all'IMU, le principali aliquote applicate sono le seguenti:

Aliquote ICI/IMU‰	2022
Aliquota abitazione principale	5‰
Detrazione abitazione principale	
Altri immobili	10‰
Fabbricati rurali e strumentali	1 ‰

1.2. Addizionale Irpef

Relativamente all'addizionale comunale Irpef, l'aliquota massima applicata, la fascia di esenzione e l'eventuale differenziazione sono riportate nella tabella di seguito:

Aliquote addizionale Irpef	2022
Aliquota massima	0,6
Fascia esenzione	-
Differenziazione aliquote	NO

1.3. Prelievi sui rifiuti

Relativamente al prelievo sui rifiuti, la tipologia, il tasso di copertura e il costo pro-capite sono i seguenti:

Prelievi sui Rifiuti	2022
Tipologia di prelievo	TARI
Tasso di copertura	100%

2. EREDITÀ CONTABILE DEL CONSUNTIVO PRECEDENTE

Si riportano di seguito i dati relativi all'ultimo rendiconto approvato, ai sensi dell'art. 230 del TUEL.

2.1. Risultato di amministrazione ultimo esercizio chiuso e fondo cassa

Il Rendiconto della gestione dell'esercizio 2021 approvato con deliberazione del Consiglio Comunale n. 7 del 30/04/2022, esecutiva ai sensi di legge, presenta un risultato di amministrazione, di cui alla lettera a) del relativo prospetto, pari ad €. 1.101.023,19.

Dopo aver considerato le parti accantonata, vincolata, destinata, il Comune presenta un avanzo di amministrazione di € 223.122,58

Allegato a) Risultato di amministrazione

PROSPETTO DIMOSTRATIVO DEL RISULTATO DI AMMINISTRAZIONE

		GESTIONE		
		RESIDUI	COMPETENZA	TOTALE
Fondo cassa al 1° gennaio				454531,55
RISCOSSIONI	(+)	236040,23	1925805,15	2161845,38
PAGAMENTI	(-)	430729,42	1529601,18	1960330,60
SALDO DI CASSA AL 31 DICEMBRE	(=)			656046,33
PAGAMENTI per azioni esecutive non regolarizzate al 31 dicembre	(-)			0,00
FONDO DI CASSA AL 31 DICEMBRE	(=)			656046,33
RESIDUI ATTIVI	(+)	1233544,88	673314,50	1906859,38
di cui derivanti da accertamenti di tributi effettuati sulla base della stima del dipartimento delle finanze		0,00	0,00	0,00
RESIDUI PASSIVI	(-)	172500,02	914102,46	1086602,48
FONDO PLURIENNALE VINCOLATO PER SPESE CORRENTI ⁽¹⁾	(-)			0,00
FONDO PLURIENNALE VINCOLATO PER SPESE IN CONTO CAPITALE ⁽¹⁾	(-)			375280,04
RISULTATO DI AMMINISTRAZIONE AL 31 DICEMBRE 2021	(=)			1101023,19

Composizione del risultato di amministrazione al 31 dicembre 2021

Parte accantonata ⁽³⁾		
Fondo crediti di dubbia esigibilità		468459,30
Accantonamento residui perenti al 31/12/... (solo per le regioni) ⁽⁵⁾		
Fondo anticipazioni liquidità		121861,00
Fondo perdite società partecipate		
Fondo contenzioso		5000,00
Altri accantonamenti		26597,98
Totale parte accantonata (B)		621918,28
Parte vincolata		
Vincoli derivanti da leggi e dai principi contabili		255982,33
Vincoli derivanti da trasferimenti		0
Vincoli derivanti dalla contrazione di mutui		
Vincoli formalmente attribuiti dall'ente		
Altri vincoli		
Totale parte vincolata (C)		255982,33
Parte destinata agli investimenti		
Totale parte destinata agli investimenti (D)		0,00
Totale parte disponibile (E=A-B-C-D)		223122,58
F) di cui Disavanzo da debito autorizzato e non contratto ⁽⁶⁾		0,00
Se E è negativo, tale importo è iscritto tra le spese del bilancio di previsione come disavanzo da ripianare ⁽⁶⁾		

2.2. Conto del patrimonio in sintesi da ultimo rendiconto approvato.

Attivo	Importo	Passivo	Importo
Immobilizzazioni immateriali	-	Patrimonio netto	8.345.431,40
Immobilizzazioni materiali	9.901.233,20	Fondo rischi e oneri	31.597,98
Immobilizzazioni finanziarie	-	Debiti	3.254.000,65
Rimanenze	-	Ratei e risconti passivi	364.652,58
Crediti	1.438.400,08		
Attività finanziarie non immobilizzate	-		
Disponibilità liquide	656.049,33		
Ratei e risconti attivi	-		
Totale	11.995.682,61	Totale	11.995.682,61

2.3. Conto economico in sintesi da ultimo rendiconto approvato.

VOCI DEL CONTO ECONOMICO	Importo
A) Proventi della gestione	2.302.249,01
B) Costi della gestione	2.100.886,25
A-B	201.362,76
C) Proventi ed oneri finanziari	-45.000,00
D) Rettifiche di valore attività finanziarie	0
E) Proventi ed oneri straordinari	-130.800,59
27 - Imposte	25.562,17
RISULTATO ECONOMICO DI ESERCIZIO	0

2.4. Fondo di cassa

Il Fondo di cassa della tesoreria Comunale risultante dal giornale di cassa alla data del 30/06/2022, a seguito della verifica straordinaria è di € 651.585,96.

Saldo di diritto:

FONDO DI CASSA AL 01/01/2022	€	656.046,33
+ Reversali emesse dal n. 1 al n. 277	€	942.295,83
FONDO ENTRATE A	€	1.598.342,16
- Mandati emessi dal n. 1 al n. 533	€	946.756,20
FONDO USCITE B	€	946.756,20
FONDO CASSA AL 30/06/2022 (A-B)	€	651.585,96

Saldo di Fatto:

FONDO DI CASSA AL 01/01/2022	€	656.046,33
Reversali emesse	€	887.497,74
Incassi senza reversali da regolarizzare	€	87.289,07
TOTALE ENTRATE/INCASSI .- A	€	1.630.833,14
Mandati emessi	€	916.409,06
Mandati non trasmessi	€	-
Mandati non pagati dal tesoriere	€	-
Distinte emesse e non trasmesse al tesoriere	€	-
Mandati emessi e non pervenuti	€	-
Pagamenti da regolarizzare con mandati	€	78.481,98
TOTALE USCITE - B	€	994.891,04
FONDO CASSA AL 30/06/2022 (A-B)	€	635.942,10

La differenza tra i dati del Tesoriere e quelli della contabilità dell'Ente, pari a € -15.643,86, si concilia come segue:

Reversali non ancora riscosse dal tesoriere	-	-	54.798,09
Incassi da regolarizzare	+		87.289,07
Reversali non ancora contabilizzate	-		
Mandati non ancora estinti	+		30.347,14
Pagamenti da regolarizzare	-	-	78.481,98
Mandati non contabilizzati dal tesoriere	+		
Differenza	-		15.643,86

3. BILANCIO DI PREVISIONE FINANZIARIO APPROVATO ALLA DATA DI INSEDIAMENTO

Il bilancio di previsione 2022/2024. era già stato approvato alla data di insediamento con deliberazione del Consiglio Comunale n. 18 del 08/06/2022

3.1. Sintesi dei dati finanziari del bilancio dell'ente:**Riepilogo generale delle Entrate per Titoli**

Titolo	Denominazione	Previsioni dell'anno 2022
	Fondo cassa all'inizio dell'esercizio	656.046,33
	Utilizzo avanzo di amministrazione	
	Fondo pluriennale Vincolato	
Titolo 1	Entrate correnti di natura tributario	1.610.007,23

Titolo 2	Trasferimenti correnti	218.000,00
Titolo 3	Entrate Extra-tributarie	242.600,90
Titolo 4	Entrate in conto capitale	1.339.418,23
Titolo 5	Entrate da riduzione di attività finanziarie	-
Totale entrate finali		3.410.026,36
Titolo 6	Accensioni prestiti	-
Titolo 7	Anticipazioni da istituto tesoriere/cassiere	500.000,00
Titolo 9	Entrate per conto di terzi e partite di giro	368.663,84
TOTALE TITOLI		4.278.690,20
TOTALE GENERALE DELLE ENTRATE comprensive del FPV e dell'applicazione dell'avanzo		4.653.970,24

Riepilogo generale delle Spese per Titoli

Titolo	Denominazione	Previsioni dell'anno 2022
Disavanzo di amministrazione		-
Titolo 1	Spese correnti	1.947.608,13
Titolo 2	Spese in conto capitale	1.714.698,27
Titolo 3	Spese per incremento di attività finanziarie	123.000,00
Titolo 4	Rimborso prestiti	-
Titolo 5	Chiusura anticipazioni da istituto	500.000,00
Titolo 7	Uscite per conto terzi e partite di giro	368.663,84
TOTALE TITOLI		4.653.970,24
TOTALE GENERALE DELLE SPESE		4.653.970,24

3.2. Riconoscimento debiti fuori bilancio

Non sono stati riconosciuti nel 2022 debiti fuori bilancio.

4. INDEBITAMENTO:

4.1. Indebitamento dell'ente

	2021	2022	2023	2024
Residuo debito finale	2.156.499,43	2.033.499,43	1.900.499,43	1.767.499,43
Popolazione residente	2.116	2.116	2.116	2.116
Rapporto tra residuo debito e popolazione residente	1019,14	961,01	898,16	835,30

4.2. Ricostruzione dello stock di debito previsto

	2022	2023	2024
Residuo debito	2.156.499,43	2.033.499,43	1.900.499,43
(+) Nuovi Prestiti	-	-	-
(-) Prestiti Rimborsati	123.000,00	133.000,00	133.000,00
(-) Estinzioni anticipate	-	-	-
(+/-) Altre variazioni (da specificare)	-	-	-
Totale fine anno	2.033.499,43	1.900.499,43	1.767.499,43

4.3. Rispetto del limite di indebitamento.

Si riporta di seguito la percentuale di indebitamento sulle entrate correnti per il 2022, ai sensi dell'art. 204 del TUEL.

	2022
Incidenza percentuale degli interessi passivi sulle entrate correnti (art. 204 TUEL)	2,41%

5. SPESA PER IL PERSONALE.

5.1. Andamento della spesa del personale nel bilancio previsionale

	Anno 2022	Anno 2023	Anno 2024
Importo limite di spesa (art. 1, c. 557 e 562 della L. 296/2006)*	438.899,11	438.899,11	438.899,11
Importo spesa di personale calcolata ai sensi dell'art. 1, c. 557 e 562 della L. 296/2006	524.889,00	491.588,07	491.588,07
Rispetto del limite	NO	NO	NO

Incidenza delle spese di personale sulle spese correnti	26,95 %	25,37 %	25,37 %
----------------------------------------------------------------------------	----------------	----------------	----------------

*linee Guida al rendiconto della Corte dei Conti.

Tale è la relazione di inizio mandato, redatta ai sensi dell'art. 4 bis del d.lgs. 149/2011, predisposta dal responsabile del servizio finanziario.

Li 09/09/2022

IL RESPONSABILE FINANZIARIO

Restaino Ruggiero



IL SINDACO

Gerardo Santofi

